朝鮮日報
朝刊
本紙朝夕刊十二面

社說 河川統制에 對하여

一

工業에 잇서서 河川이란 첫째 動力을 提供하고 둘째 用水를 提供하여 重要한 關係를 가진것으로 지금 工業의 飛躍的 發展을 앞둔이때에 잇서서 河川의 問題란 實로 重要하고 緊急한 問題를 이룸에 틀림이 업는일이다. 本來 朝鮮서도 昭和二年以來 河川令이 實施되어왓지만은 그것은 반드시 工業振興의 角度로부터 制定된 法令이아닌지라 비록 當時의 늘김조차 업든 안하나마 새로운 角度에서다시 그것을調査도하고 法令도고치어 써 더한층 發展하려는 工業을 더한層 助長치안해서는안될 것이다. 그래서 總督府當局에서도 일찍기 各道에 通牒을 發하야 河川의調査를 命하얏든터로 이제 그 報告를 바더 가지고는 大局的 見地에서 河川의 統制를 도모하는中이라고 한다. 勿論 그 統制로 因하야 一二個人 或은 一二部分의 不滿도 업지는 안 할른지 모르되 大工業의 建設을 爲하야 다 함께 協力함을 要하는 바라고 생각한다.

二

그러나 河川은 灌漑로 말미아마 農業과도 密接한 關係를 가지고 잇지 안 한가. 或是나 工業에 置重되어 農業上의 그 效用이 만히 無視되지나 안할까. 아니, 兵站基地로서 即 大陸進出의 關門으로서 朝鮮의 工業도 그任務가 무거웁지 안한것이 아니로되 그보담 조금도 덜하지안케 食糧問題에 잇서서 朝鮮의 農業을 決코輕忽히 보아버리지 못한다. 이點에잇서서 우리는 朝鮮의 産米增殖計劃을 一時 中斷한것이 얼마나 近視眼的 行動이엇는가를 깨닷게하는 同時에 今後 工業의振興과 함께 土地의 開墾 乃至 農業技術의 向上도 積極的으로 進行시키기를 主張하야 오는터다. 當局者로도 이제 이르러서는朝鮮農業의 重大性을 認識치 못할리 잇스리만큼 當面의 課題인 工業에 넘우나 치우치는 나머지에 행여 그 認識조차엷어지지 안 할까를 념려하는것뿐이다. 이 河川統制에 잇서서 當局者는 모름지기 農工兩全을主眼삼어 주어야 할것이요 兩全이 困難한 때는 적어도 農業便의 犧牲을 최하게해 주어야 할것이다.

三

在來의 河川令은 公共의 利害關係上 特히 朝鮮總督이 重要하다고 認定하는 그 名稱及區間을 指定한 河川에 限해서 適用되던 것인데 지금 도모하고 잇는 統制는 장차 어떠한 範圍에 이를 것인지도 아지 못하고 또 在來의 河川令과는 달러 좀더 强力의 統制를 도모할 것임에는 틀림이 업겟지만은 果然 어떠한 方面을 얼마 만한 程度로 統制할는지는 全然 모르는일이다. 아직 具體的 內容을 헤아리지 못 하고 거기 對해서 云謂하는것은 早計의일이로되 그 統制의主眼點을 決定하는데 잇서서 一助를 어루고자 미리 엣마디의 贅論을 베풀어 두는 바다. 그뿐이 아니라 河川의統制는 어느點으로 各種工業에 對한 拘束도 意味치 안 할수업는 일이 아닌가。今番的 …… 으로 보아서는 그制限을 拘束하드라도 大工業을 誘致하려는 現制度의 拘束만은 不得已한 일이라고 하더라도 우리의 立場으로서 考慮치 아니치 못할까 한다。

租界周圍鐵條網에 强力한電流를裝置

我方、支那人과三國人에通告

【天津十九日發同盟】租界隔絕六日의檢問檢索은 益益强度를 더하고잇는데 我方은 左와如히 十九日午後十時를 期하여 租界全面을 둘러싼 鐵條網(長五十키로)에 二百二十볼트의電流를 通하기로되엇다 이것은全혀無益한犧牲者를내지안코저하는 手段이고 一般支那人에게는 華文으로써 또第三國人에게는 英文으로써 그旨를通告하엿다

在天津軍當局十九日午後一時四十分發表

十九日午後十時를期하여 租界를包圍한 鐵條網全正面에 電流를通함

此際租界中立性 完全保持가必要 駐支佛大使UP記者會談

【香港十九日發同盟】UP重慶電報에依하면 佛國駐支大使 코스메氏는 十七日UP記者와의 會見에서 如左히말하엿다

天津租界問題의 現狀의危險을 맨 될수잇는 可能性이 잇다 支那人犯人引渡問題는 將來日本에 在이상의 要求를 하게하는前例를 日本으로하여금 更히 새로운要求의 基礎를 提供하는데 不過하다 第三國諸國은 此際租界의 中立性을 完全히 保持할計畫을 세울必要가 잇다

萬若租界內犯人에關하여 支那法廷에서 裁判된다면 限히輕한判決을바들것이다 그러데日本法廷이라면 그罪는 死刑일것이다 英米佛各國은 法의正義를 確保하는 同時에 反日分子를 根絕하므로써 租界의 中立性을 保持할 方法을 講究하지안흐면 안된다 그리고 反日分子의 根絕은 彼等에게 極刑이 敏速且確實함을알리므로써 可能하다 그 一案으로서 國際裁判所의 設置가 考慮되는데 萬若이가튼것이 實現되면 現在의 諸懸案은 漸次消滅해갈것으로 確信한다 다만日本이 아마 贊成치안흘것이다

고보고잇다 現地各國人의 租界隔絕問題에關한 意見을綜合하면 大體左와如하다

一、獨伊人

日本軍이 新秩序建設을爲하여 斷乎한 血湖의責任을지는것은 日本에 對하여 極東最大의 發言者인 地位와特權을賦與할수잇다 日本이今次軍事行動에잇서서 勇敢無比한만큼 新秩序建設을爲하여 큰犧牲을 잇는것은 차라리 當然한일로 英佛等의 意向을 넘무기괴介意하여 躊躇逡巡할과가튼 態度는 日本을爲하여取할것이 아니므로新秩序建設의 爲하여되어잇는 租界의 根本的解決에 못까지 勇敢하여야할것이라고 보고잇다

一、英國人

現地英國人間에는 日本의 租界隔絕措置에 報復手段을 取할것을 主張하는者도 잇스나 米國의 共同動作이업는限 經濟的報復은絕對不可能하다 一部에서는 카大使의 極端한援蔣政策에 不滿을 가지고잇는模樣이다

一、米人

現地米國人은 日本에 對抗하여서는 英國의 極東權益을保障키가 困難하기때문에 차라리 日本과 協調하는것이 英國人으로서 取할것이 아닌가고觀測하고잇다

封鎖緩和要求一蹴

【天津十九日發同盟】我軍의斷乎한 租界隔絕로 말미아마 今허孤立化한 天津의 英租界當局은 第三國을 自己便에 加入케하여 日本을 孤立케하려고 企圖하고 盛히 策動하고 잇는데 事實은 도리어 我軍의 決意와 公正妥當한 態度가 第三國人으로하여금 도리어 英國側에 對한反感으로나타나고잇다 그리고 英租界內의英國人의 缺乏은 英當局의 態度에對하여 英租界內에 居住하는 支那人은勿論 自國民의反感까지 釀成하게되어 어에 唐惶한짜미슨英國總領事는 十九日正午 我總領事館으로 田代總領事를 訪問하고

一、日本軍의 檢問檢索이英人에 對하야 特히 嚴重하야 다른 諸國人에比하여 顯著히 差別待遇를 밧고잇다 他國人과同等한 取扱을 해주기바란다

一、租界內는 이제食料品特히菜蔬 肉 牛乳等이 欠乏하엿다 此等搬入에 對한檢索을 緩和해주기바란다고 哀願해왓스나 我方은 이에對하여 今番檢問檢索은 隱忍自重끄테 斷行한 方法이므로 어데까지 既定方針대로 邁進할것을 答하여 짜미슨總領事의 要請을 一蹴하엿다

"新秩序建設의表現" 現地各外人側意見

【北京十九日發同盟】今次天津租界問題는 北京在留外人에게도非常한衝動을주어 모두 그推移를 注視하고잇는데 그들은 모두今次日本軍의 租界隔絕을 가리처 新秩序建設運動의 一表現이라고하고잇는것은 注目할點이다 即在住各國人은 事變으로破壞된 舊秩序의뒤에 建設될新秩序가 如何한手段方法으로써 實現케될것인가또는 新秩序의中核인 日本이 그工作의 各段階에서 어느程度까지 第三國人에게 協力의餘地를남길것인가에對하여 기프게 關心을가지고잇섯다 特히 新秩序建設에 對한態度는 日本側의 確固한 立場을 堅持하는 英國은 新生支那로부터 逐出을當하지나 안흘까하는 憂慮를품는者도적지안타 그러나 차라리 問題는 租界隔絕後에 남아잇다

維新政府 溫天津市長에激勵電

【南京十八日發同盟】維新政府는 天津租界問題에關한 英國側의態度를 不快히여겨 그推移를 重大關心을 가지고잇는데 陳內政部長은 十八日溫天津市長에 對하여 大要左와如히激勵電을 發하엿다

日支事變勃發以來 英人은極力 國民政府를 援助하여 戰爭을 長期化하게하고잇다 最近特히 英租界內의 暗殺犯人引渡를拒否하고 蔣派를 內包하여 東亞和平의 希望을 妨害하고 잇슴은 正義人道에 버서나 容恕할수업는바다 貴市는 斷然히 有効對策을세워 徹底的으로 그交通을 遮斷하여 그蔭謀를 破壞해주기 希望하고 我等이 後援할것을 茲에 誓約한다

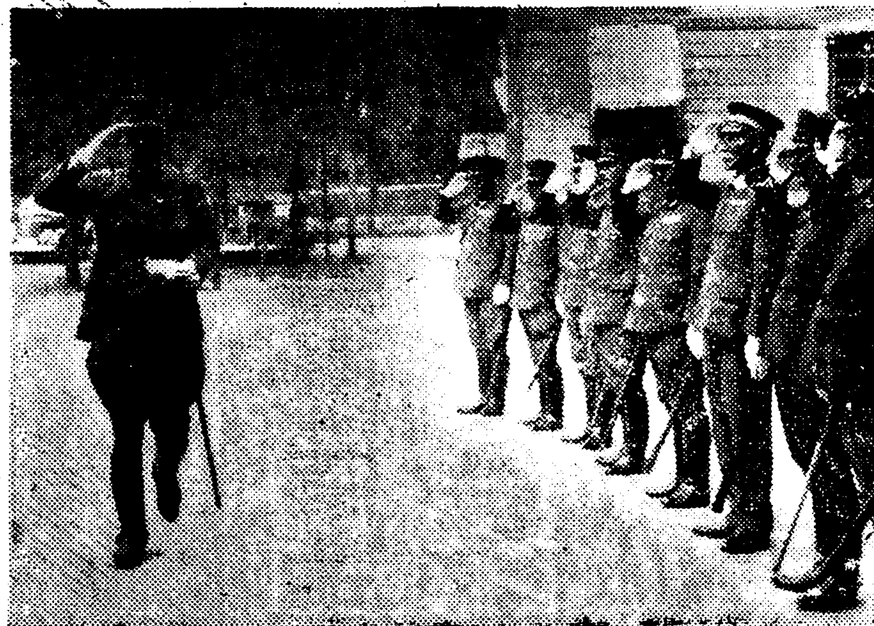

皇后陛下御使 武本少佐入京

下賜品을軍當局에傳達

皇后陛下御使 陸軍省武本軍醫少佐는 吩咐書와 御繃帶를 捧持하시고 十九日午後 京城에御着하시어 午後三時에 朝鮮軍司令部에서 中村軍司令官에게 御下賜品을 傳達하시엇다 (寫眞은朝鮮軍司令部에 御到着한 武本少佐)

恐懼感激에不堪 中村軍司令官謹話

皇后陛下께옵서는 기프신 御軫念으로써 今日 傷病兵에게 御吩咐書와共히 御繃帶를 下賜하옵시엇습니다 伏惟하옵건대 我皇室이 國民에게 垂被하옵신 鴻大한 御仁慈는이제 새삼스러 말하기도 두려운바입니다 皇后陛下께옵서는 이번支那事變勃發以來더욱이戰傷病者에게御心을注하옵시어 昨夏東久邇宮妃聰子內親王殿下를 朝鮮에御差遣하옵시어 親히御慰問을 賜하사 恐懼感激한바이데 今回更히 至高至仁하옵신 御坤德을拜하올때 다만感泣할바이업습니다 將兵도 皇恩의두터우심에 感激하야 獻身殉國의 赤誠을더욱 굿게할것을 期할것도 업습니다 征戰은바야흐로二年 皇國內外의情勢는 益益重大하여가는때에 吾等軍隊로 朝鮮에奉한者는 更히感激을새로히하여 一意專心其任務에 邁進하야써 鴻恩의萬分之一에 奉酬하기를 期하는바입니다

電報로御禮言上 朝鮮軍司令部發表

(六月十九日午後三時卅分)

皇后陛下의 기프신 생각으로써 當軍에 주신 吩咐書와 및 御繃帶는 今日 이를 當軍司令部에서 拜受하고 軍司令官은 恐懼感激하여 곳 一同을 代表하여 電報로써 御禮를 言上하엿다

第十一回論功行賞

總人員二千六十四名

【東京電話同盟】支那事變 戰死(戰傷)者第十一回 論功行賞은十九日 御裁可를 仰하와同日 午後四時半賞勳局으로부터發表되엇다 今番은 石田陸軍少將以下二千六十四名으로 그中金鵄勳章은 千九百八十名 田中堅道 陸軍少將以下‧殊勳六十六名에 對하여는 特히 優賞의吩咐가게시옵섯다

今番行賞者는 北支(山西省)中支(南京附近、大別山系及그附近)滿洲張鼓峰方面에서 昭和十二年七月二十九日부터 今年一月十二日까지의 戰鬪에서의 名譽의戰死傷者이다

陸軍省發表

今回發表된 論功行賞은 支那事變戰死(戰傷)者第十一回總員二千六十四名으로 昭和十四年一月上旬頃까지에 主로 山西作戰南京攻略戰、河北戡定戰、徐州會戰、武漢攻略戰 其他昨夏北朝鮮近傍滿蘇國境에서 突然勃發한 張鼓峰事件等에잇서서 勇戰奮鬪하여드디어 興亞의 礎石이된英靈이다 그中殊勳甲으로서優賞된勇士는合計六十六名으로前回에 事情上發表될에이르지못한者도包含되어잇다

部隊長으로서 激戰을 當하여 率先勇奮指揮適切하여 敵陣을突破함

功三旭三 陸軍少將 田中 堅道(山口縣佐波郡)

山西北方의激戰에서 恒常勇戰奮鬪危險을돌보지안코 陣頭에서서 部下를指揮하고 戰鬪指導適切하여 敵堅壘를 遂次突破하고 所命의線에 進出하여 主力의作戰을有利케하엿다

功三中綬章陸軍少將 石田 金藏(三重縣津市)

部隊長으로서 長期에亘하여 戰鬪常偉功을奏함

部隊長으로서 昭和十二年九月出征以來一年有餘河北、山東、山西各地에 轉戰하여 恒常諸戰鬪에서 困難을克服하고 我의戰果를 擴大하엿다

部隊長으로서 張鼓峰을夜襲하여 占領함

功三旭三步兵中佐 中野 藤七(宮城縣)

昭和十三年七月三十日 張鼓峰의 夜襲部隊長으로서 悲壯한 決心으로 夜襲을敢行하고 重傷을입고도 屈치안코 自進陣頭에서서 率先張鼓峰의 最高要點에突入하여 戰死하엿스나 드디어部隊는 完全히 이를占領하고 그重任을遂行하엿다

功三小綬章步兵中佐 平野 靜夫(鹿兒島縣)

昭和十三年八月二日來 張鼓峰東南五二高地의 守備部隊長으로서 約一週間에亘하여 晝夜全陸의猛攻에對하여 將兵一致 奮戰으로陣地를 死守하여 敵에게殲滅的打擊을주고 그企圖를 完全히粉碎하엿다 그不撓不屈 勇猛果敢한 精神力은 偉大한것이잇다 惜하게도 同年八月七日 敵彈에 陣頭에서 指揮中 壯烈한 名譽의 戰死를遂하엿다 (以下省略)

計畫貿易達成次

貿易委員會創設

【東京電話同盟】政府는十九日 平沼首相과 八田商相의 會談의 結果드디어 戰時計畫貿易의 目的達成을爲하여 『貿易委員會』(假稱)를創設하기로 內定하고 八田商相에對하여 原案作成을 命하엿스므로 八田商相은 即日 寺尾貿易局長官과 協議하고 即時立案에 着手하기로되엇다 이리하여 八田商相의案은 이月中에는 그成案을어더 늦어도 來月上旬에는 그實現을볼方針인데 同委員會의目標構成、運用等에關한商相의意向은 大體左와如하다

一、目標 懸案인 貿易行政機構의 一元化問題에 두지안코 輸出振興을 主眼으로함

一、構成

(一) 商工、農林、大藏、外務、拓務其他關係各省의官吏와 民間側으로는 財界의 貿易關係有識者를 網羅하여 會長에는池田成彬氏、鄕誠之助氏와가튼 民間側의巨物을 網羅하여

(二) 委員數는五十名으로할것

(三) 同委員會는 現業과의關聯을密接하게하려고 이를內閣에두지안코 商工省에 設置키로함

一、運用

(一) 實質的으로는 內閣直屬의機關으로서 運用할것

(二) 振興方策의 具體化에關하여는 同委員會에 各事項別(또는地域別 輸出品目別)의專門委員會를設置하여 그施策의實効를期할것

그러데政府는 右委員會設置와竝行하여 貿易行政機構 一元化에關한具體案을 考究할方針이다

奉天의一日

李 相 昊 ⑦

朝鮮人滿洲의 首都라고불리는 奉天은 朝鮮사람과 關係와因緣이 기픈곳입니다.

七日새벽에이곳에내려 첫날은 撫順炭坑을 구경하고 도리와서 …… 撫順이라니다. 너무도 有名한 炭坑이라 紹介하기도 새삼스럽지마는 露天掘의 偉大한 自然을 征服하는 人間力의 偉大함을 가저라도 …… 滿洲에잇는大都市들이 어데나 그러커과마찬가지로 奉天도 大都市計畫을 中心으로 進行中에 잇습니다 工業地區로 指定된 鐵西一帶는 三百餘町步 工場煙突이 林立하고잇습니다 우리는 滿洲重工業의 片鱗을 엿보겟다는 慾心으로 …… 工場一部를 구경햇습니다. 現代文明이 鋼鐵文明이란 까닭을 어섬푸레하게라도 짐작할수잇섯습니다. 이工場은 鋼鐵을 處理하는데는 東洋에서 세째밧게업는 設備를 가젓다고합니다. …… 무쇠처럼 鋼鐵을 버히고 깍고 국수반죽하듯 鋼鐵을 주무르고를 잇습니다. 鐵의 價値란 굿고 여문데 잇습니다 …… 原動力이 電氣化될때는 『鐵의文明』도 다시飛躍을하게되어 超鋼鐵時代를 맛게될것입니다.

○……○

世界歷史의 새 포인트를 지은 柳條溝滿鐵線路爆破場所와 北大營戰蹟은 …… 二十萬坪에 …… 여섯時間동안에 …… 當時의 …… 軍隊는 …… 지고 …… 우리속으로부터 …… 모두가 …… 神算鬼謀이 겻지마는.

◇……◇

…… 三百餘戶의 同胞移民村을 訪問햇습니다. 三十餘戶 二百口同胞가 二十年來 血汗을뿌린 …… 老幼는 나무그늘아래서 …… 日을 즐기고 壯丁들은 …… 논에서 …… 다 마를을 역다가 우리들이 故土同胞들인줄 알어채고 …… 오른어른들에 웃음을띄우고 目禮로맛는사람 …… 나 情을다하여 마저주는양들입니다. 이 村의 長老 …… 氏의 …… 어느 …… 二十餘年間 勤勞로 …… 小作人의地位도 …… 安定된 …… 合니다 …… 이번 …… 訪問으로 滿洲의 同胞移民村을 …… 도 罪悚스러웟습니다.

(十日天津에서)

總督府異動 十九日附發令

日本赤十字社朝鮮本部副總長岡崎哲郎氏는 近近創立될 朝鮮畜産會社社長에 就任하게되엿슴으로 그後任으로서 黃海道內務部長佐佐木忠右衛門氏가 就任하고 缺員中의 金融組合聯合會理事에는 大邱稅務監督局長土屋傳作氏가 就任하기로 決定되어 이에따른人事異動은 十九日附左와如히 發表되엇다

殖産局事務官 岡信俠助
命釜山稅關長(五等)
釜山稅關長 兵頭儁
命大邱稅務監督局長(三等)
大邱府尹 古市進
命黃海道內務部長(三等)
京城府內務課長 柳本朝光
命咸興府尹(六等)
全南警察部長 磯崎廣行
命咸南警察部長
咸南警察部長 島山進
命全南警察部長
淸津府尹 杉山茂一
命大邱府尹
咸興府尹 關 唯平
命淸津府尹
總督府商工課長 井坂圭一良
命殖産局度量衡所長事務取扱兼務
大邱稅務監督局長 土屋傳作
黃海道內務部長 佐佐木忠右衛門
依願免本官(各通)

(十七日附發令)
總督府遞信副事務官 尾崎美治
(咸興)總督府稅務監督局副事務官 朴 筆成
(咸北)總督府道警視 飯本盛吉
依願免本官(各通)

(十九日附發令)
(咸南)朝鮮產業主事 町田義介
高等官六等으로써待遇 以上

市況 (十九日)

◆橫濱 生系 後引◆
當限 一二四〇〇 先限 一〇六〇〇

東亞新秩序建設의癌 【五】

貪婪無雙한英國

支那航運業을거의獨占

支那의 航運業은 淸朝末에이르기까지는 鎖國主義로 因하여 戎克航運의域을 버서나지못하엿다 支那海에 汽船이來航한것은 一八三五年英船자뎀號를 嚆矢로하는 것이오 英國은支那航運業을後日에決定的으로支配할因由를 지은것이다

阿片戰爭에 原因하는 南京條約은 其一步이다 英國은 阿片戰爭當時 이미二十餘隻의 汽船을支那海에 配置하여 一八四二年의 南京條約에依한 廣東以下五港의 開港으로此等汽船에 對한 活躍의舞臺를 주엇이고 一八四五年에는 피ㆍ오汽船會社가 倫敦과上海間의 航路를열고 그뒤를이어 一八六五年에는 香港廣東、厦門汽船會社、一八六七年에는 支那航業會社、一八七七年에는 印度支那航業會社가 모두英國資本미테 設立되어 一八六二年 支那資本으로 設立된 上海汽船會社와함께 支那航運業을 獨占하여 地理的優位에잇는 日本은 겨우第二位에 滿足치안흐면 안될情況이엇다 따라서 支那沿岸及內河航運에 從事하는 會社는 英國의 最多(日本은第二位)인데 그 內容은如左하다

◆支那航運業會社―使用船舶八十隻內外 噸數十六、七萬噸
◆印度支那航業會社―使用船舶四十餘隻十萬噸內外
◆香港、廣東、廈門航業會社
◆亞細亞火油公司
◆廣東航業會社
◆祥泰公司
◆쥬-오汽船會社
◆모리汽船會社

租借地及租界는 分割實踐의一步

支那分割을 明示하는데잇서서 租借地及租界보다 나흔것이업다 그리하여 이것은完全히 支那領土主權의喪失을 意味하는것이다 十九世紀에잇서서의 帝國主義는 領土的 侵略이엇던바 其實踐의契機를 阿片關係에 設定하고 戰爭의勃發을 誘致하여 一八四二年에 南京條約으로써 香港獲得에 成功하므로써 드디어 最初의目的을達成한것은 實로英國이엇다

南京條約은 香港割讓과 廣東 …… 이것이所謂租界의設定을 可能케한것이다 租界의 正式設定은 上海에서의 英國이 그嚆矢이엇다 그러데租借地는 當該國의 領土延長이고 軍事的施設이可能하여 事實上割讓을 意味하는 것이다(租界라하여도 現實으로 그와近似한可能性을 가지고잇다) 따라서 이것이東洋平和를 撹亂하는 原因이되는것은 멀니는 日淸戰爭이 가장顯著한 實例이며 最近에는抗日의 策源地로서 東亞新秩序建設의癌이 되어잇는 天津、上海其他租界가 如實히證明하고잇다

在支英國租界의 過去及現狀은 如左하다

所在地	設定年度	現在
上海	一八四五年	英國租界
廈門	一八五二年	回收
天津	一八六〇年	
漢口	一八六一年	第三特別區
廣東	一八六一年	
九江	一八六一年	特別區
鎭江	一八六一年	回收
蕪湖	一八七九年	
杭州	一八九六年	

또租借地의過去及現狀은如左하다

	(獲得年度)	(返還年度)
威海衛	一八九八年	一九三〇年
九龍城	一八九八年	

英國租借地인 威海衛의 還附는 一見英國의 對支自由政策의 現狀으로 생각되나 元來그租借의 目的이 露國의 關東州租借에 備한것으로 이것을 放棄하엿다하여도 英國의 對支勢力에는 影響이 업다. 香港의 完全化에 必要한 九龍을 支那가 如何히 하여써도 放棄치 안홈은 英國의 底意를 充分히 說明하는것이다. 그리고英國의 支那에서의 勢力範圍는大體에잇서 香港、上海를 根據로 廣東으로부터 中南支一帶이니그 地域에서의 利害關係의 根據는 左와如하다

一、香港割讓―一八四二年
二、舟山列島不割讓協定―一八四六年
三、九龍半島一部割讓―一八六〇年
四、瀾公河左岸의 孟連、江洪의 二地는 英國과 商定키前에 他國에 割讓치못함
五、雲南에 鐵道를 敷設할時는 英國의 緬甸鐵道와 接續시킨다
六、揚子江沿岸各地不割讓―一八九八年
七、九龍擴張租借―一八九八年
八、威海衛租借―前項參照
九、津浦、九廣、滬寧甬、浦信等各鐵道及 山西、河南의 諸鑛山權
十、懷慶一帶黃河以北의 諸鑛山權
十一、關外鐵道를 他國에 讓渡치안홈
(續)

廣告

醫學博士 二木謙三先生御推獎
日·獨·英·米發明特許

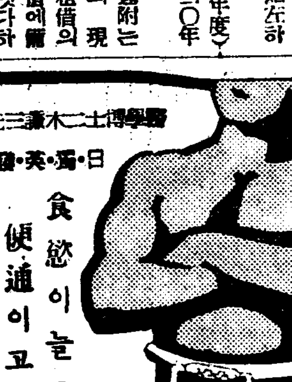

食慾이늘고
便通이고르며
밤은安眠!
몸이무러무러번다
全國一流藥店에有함
藥도도藥도不用
胃腸健康
自力健康器
美本
『自力健康法』進呈
東京神田·國民保健振興會

005210

百億貯蓄은保險에서

第一生命保險相互會社

東京·日比谷 電話丸ノ內(二三) 代表五一〇一番 代表五一一一番

聖戰三年! 興亞의大業을擔當할 帝國靑年의使命重大하다!

中學講義錄 女學講義錄

日本一의講義 創立以來三十有八年、敎授上極히親切하야有名함

大特典提供

大日本國民中學會

小學卒業인靑年은速히本會로와서中等敎育을修得하라!!

藍綬褒章拜受 本會는通信敎育의功績에依하야褒章을拜受하얏다

成功者續出 本會講義로獨學하야成功한者各方面에多數輩出

入會의絕好機

大日本國民中學會 東京神田驛前 電話神田二二一一三番 電話九段一一一九番(特設) 電話中野二〇二三番(特設) 振替口座東京 四二〇〇番

葉書에 申込하시면 講義見本入會案內 無代로 送呈

講義見本進呈 獨學立身案內及各種特典分送付

防空知識의涵養은 銃後國民의義務

支那마위도臺灣, 九州에날아온일이잇다 非常時는萬一의準備가必要

防空義記 ①

서울장안이 나제 괴곤에 지친듯 기푼잠이 들어잇는 한여름밤중에 갑자기 「싸이렌」이노 괴롭다―뚜―뚜―뚜…잠들엇던 장안은 끈젓다 이엇다하는 이 공습경보(空襲警報)에 놀라 께어 미처 등불을 가리우기도 전에 ××적국의 중폭격기(重爆擊機)는 벌써 경성상공에 나타낫다 어떠케 국경을 넘엇는지 경성상공에 나타나기 조금전까지 알리지 않엇던만큼 미처 방공에 손이 미치기전에 적기는 장안의 요처요처에 소이탄(燒夷彈)을떨어트려 불시길은밤 하늘을 붉어케 물들엿다 공중에는 적기를 사격하는 고사포의 포탄이 터지고 방호단과소방조는 불끄기에 동분서주 혼란천은 부민들은 피난하노라고 서로 부르짓고 웨치고…삽시간에 장안은 아비규환의 아수라장이 되고 말앗다 하늘의 최후심판이 아닌 생지옥이 되고말엇다

이가튼 번소판에 적기는 하늘을 찢는듯 예각적(銳角的)인 망선을 교차시키는 「서―쥐―라이트」와 고사포의 포격을 피하면서 급강하(急降下)를 하여 폭탄을 던지고 다시 독와사(毒瓦斯)를 뿌리엇다……

◇

이것은 물론 공상의 하망경이다 그러나 이것은 결코 잇슬수업는 일이아니라 다분히잇슬수잇는 일입을알아야겟다 지금의 비행기는 『우라디오스토크』를 떠나 단네시간내외에 경성상공에 와다가 맘대로 폭격을 하고 유유히 돌아갈수잇는 성능을 충분히 가지고 잇는것이다

퇴각일로를 가고잇던 지나가는 나라에서도 한때 대만(臺灣)과 구주(九州)에까지 비행기를 날려보냄 경험으로 보아 이것은 만일의 경우에 각오해야할 일입인것도아니아한 만큼 가이러한 위험의때에 파연우리는 방공(防空)에 대하여 준비가 완전한가?

이에대한일반의 관심을 노괴고함받에게 방공지식을 주려는 의도아래 총독부에서는 지난십오일부터 오는이십오일까지 부내부민관에서 방공전람회(防空展覽會)를열엇는것은 그의의가 큰바잇다 이기회에방공지식을 알아두는것은총후국민으로서 마땅한 일이라하겟다

◇

근대전(近代戰)의 특징은 전쟁에 공습이 따르는것인데 공습의 위력이람 여간 큰것이아니다 이공습은 제일선의 전쟁에서만 활동하는것이 아니라 후방국토전반에까지 미치어 중요시설을 파괴하고 총후국민의인심에 영위를 주는것이다

근대전이 한나라의 총력전인 만큼 후방국토의 파괴는 그파괴되는 대상이 군사시설이아니라도 국민의 큰손실이요 따라서 제일선병사의 사기(士氣)를 좌우하는 큰영향력을 가지고잇는것이다

그러므로 지금 한나라의 전력을 추정할때 항공기의 만국적우월 항공술의 발달여부를 중요한 조건으로들고잇다

이제폭격기의성능을 보면우수한폭격기는 약이 삼톤의 폭탄을싣고 백여히 이천오백킬로의 원거리를 공습하고 그것도편전에돌내지 구천에―톨까지 올라가 총저한그기체를 알아볼수업슬만큼 노괴나는 성능을가지고 잇스니 어찌 이를무섭다아니할것인가? 이러한 적기의활동을 어떠케 막으며 그피해를어떠케해서보다 적게할것인가 이것이 결국 방공의요제이다

(사진은 영국의 「비스커―스 웰스리」 폭격기로 작년[illegible])

事故運轉手 召喚訓戒

[illegible]

慶南防空訓練 今日부터四日間實施

【釜山支局電話】 조선의 현관인 도록 경남의 하늘을 지키기 위하여 [illegible] 경남지구연에 이르는 아주 대규모 [illegible]

…今日… 晴, 曇, 驟雨 …夫…

危機의名勝金剛

毘盧峰、朝陽瀑까지鑛區로出願한이잇서 金剛山協會側、實際狀況視察

금강산국에우거져잇는 송석(松石)을 파괴키로 총독부식산국에 서방침을 결정한데대하여 명승금강산을 사랑하는이들은 「금강산경치를 그대로보전하라」는 여론을일으켜왓는데 이미일부의 출원자에 대하여는 광업권허가를 한것도잇거니와 아직 허가가나오지안흔 출원자로부터는 속히 허가를어드려고 맹렬한 운동을하고있는데 이제는 금강 산의 중심지인 비로봉(毘盧峰) 조양폭(朝陽瀑)까지도 침범하려는 형세에 잇스므로 금강산협회에서는 그협회의 임원 안배능성(安倍能成) 산하진구(山下眞一)씨 등이 십여명이 방금 웰손되려는 위태한지경에잇는금강산의 실제상황을시찰하기위하여 오는이십일에 금강산으로떠나기로되엇다 일행은 내외금강의 중심지대를 닷새동안 일일이시찰하고서 경성에 돌아와서 금강산을 개발하는 데 대한 보호구역 등을 결정하게될것이다

국자는 이런중요지대에서 송석을 캐어내려하는것은 조선의자랑인 금강산을 사랑하는 양심이업는 사람이라하여 적극적으로 반대하고잇다 이바게 신금강(新金剛)과 오만불상(五萬佛相)에는 송석도굴광이 만히 들어가서 벌써경치를 손상시키고잇서서 큰걱정거리이라한다

(사진은 보덕굴일대절경)

稀有의大魚 長十七尺周九尺

【江口】 십륙일오전에 경북강구항어시장에서 입찰판매된 물치(鱅)는 동항빈전록방(濱田錄出)씨어장에서 잡은것인데 기리가 십칠척사촌 주위는 구척삼촌이 넘는 근래희유의 대형어이며 판매가액은 칠십이원이라한다

金化郡近北面一帶에 發疹지부스大猖獗

現患八十餘·死者續出

【春川支局電話】 강원도 김화군 근북면(金化郡近北面) 일대에는 수일래로 전염병(발진지부스)가 맹렬히 만연하기 시작하여 십구일오후네시까지의 조사에의하면 환자팔십여명에 사망자가벌써육명이잇섯다 수일래의 경과로보아 병증은 극히 악성이고 근북면 금곡도로 만연하고잇서 환자수는 현재이상잇는지도 모르겟고 아프로 환자도 더만히 생길형세로 관측되고잇다 도위생과에서는 파원을 파견하여 김화경찰서원과가치 검역과방역에 전력을다하고잇다 그런데천기 근라 병이돌어도 의사에게 진단을받지도못하고 지나는가운데그 가치 만연된것이다하여 그동리 사이하 삼부장에게는 지원을 보 동리가 유십여명에 달하는 상태이라한다 그동안 가치 만연된 상태는 집집마다 거의 한두명씩의 환자가잇서서 그일대는 농번기를 당하여 농사일도변변히 못하고 인심이 불안하여잇다 한다 [illegible]

다리일흔醉漢

십칠일밤아홉시에 삼랑진(三浪津)으로부터 진주(晋州)로 가던 제칠백일렬차가 남문산(南文山)갈촌(葛村)사이를 진행하던 중 선로안에 가로누어잇는 남자한명을 발견하고 급정거를하엿스나 밋지못하여 의편발목이 기차바퀴에 깔려서끈허젓다 그남자는 진주군문산면안전리(文山面安全里)에 사는 김연용(金淵用)(四○)으로서 술이취하여서 선로안에 누어잇다가 한편발을 일허버린것이다 진주철도의원에 데려다가 치료중인데 생명은구제될듯하다

선 대광리(大光里)연천(漣川)사이를 진행할지음강원도 철원군 신서면 원호동(鐵原郡新西面院後洞)오배팔십팔번지에 사는 박동식(朴東植)(六○)이라는 노인이 선로를 건너가다가 기관차에부드처 머리가 깨어져 무참히죽어버렷다

知事以下道幹部와 府尹等에譴責戒告

咸興"內鮮一體誹謗事件"波紋

지난이십팔일 함흥(咸興)공회당에서 개최되엇던 함흥부윤파 함흥상공회의소 회두한공주최의 전국경제조사기관연합회 시찰단일행에 대한 환영회석상에서신태익(申泰益) 변호사가 칙중에 내선일체에 관한방침을 비방하며 도시국에관한 불온언사를하다가 경찰당국의 기회에 저촉되어 그동안 경찰의 취소를마치고 검사국으로 송치되엇다함은 이미보도한바어니와 이에대하여 십구일 총독부관보에 의하면 사건으로인하여 함경남도에는 세천지사(笹川知事) 이하 엄산업(巖産業) 진내부국(陣內內務)조산경찰(烏山警察)등 각부장이 모조리 계고(戒告)의 처분을 밧는하편 주최자의 한사람으로서 직접책임자인 관동함흥부윤(關藤咸興府尹)은 엄중한 견책을 바닷다

이외가치 지사이하 도간부가 모조리 계고의 처분을밧는 동시에 도청소재지의 부윤까지견책처분을 바든것은 사실로서 이제그내용의 대개를들건대 세천지사에 대하여는 신태익 변호사가 그와가치 내선일체에관한 방침을 비방하고 또시국에관한 불온언사를 하게한 것은 도간부로서 주의주도가 결여하고 도적의한 조치를취하지못한바 잇다는것이다 그리고 또판농장의 함흥부윤에 대하여는 신태인변 호사로하여금 내선일체에 관한방침을 비방하며 도시국에 관한 불온언동을하게한것은 주최자인 부윤으로서 주의주도가 결여하고 또적의조치를 못한것은직무태만한 소치인즉 문판징게 간인 내선일체의 취지철저를 표한함에 결여한바 적지안헛다는것이다 그리하야 어상 지사이하 삼부장에게는 계고처분을하엿다 엄산업 진내내무 양부장에대하여는 신태의 변호사가 칙중에 그와가치 내선일체의 방침을 비방하고시국에관한 불온언사를 하게한 것은 [illegible] 력에의하여 견책한다는것이다

關藤府尹은引責辭職? 道幹部異動考慮

계고후의처채의 첨남내용은 대개 당파갓지니와 총독부에서는 이사태를 매우중대시하고 즉시 대야정무총감(大野政務總監)으로부터 각도지사에게 내선일체의 이식철저에대하여 엄중한 통첩을발하엿다 한편당시 직접책임자인 관동함흥부윤은 책임을통감하고 사표를 제출할모양으로 이와아울러 모모도간부의이동을고려하는중인듯하다

老人轢死

십팔일오후 일곱시오십분에 청진(淸津)으로부터 경성으로 오던제삼백사열차가 경원

黃泉入口、魔의漢江 昨日、又一名溺死

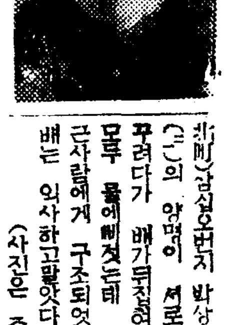

십팔일오후다섯시에 네모(舍音)을 삼킨 한강에서 십구일 뽀―트타고놀던 청년이 또빠저죽엇다―이날오후한시쯤인도교 부근에서 보―트를빌리고 놀던 부내내수정(內需町)이십일번지 사진업 주중배(朱忠培)(二○)와 교목정(橋木町)삼십오번지 박상엽(朴祥業)(三二)의 양명이 서로 자리를바꾸려다가 배가뒤집혀서 두명이 모두 물에빠젓는데 박상엽은부근사람에게 구조되엇스나 주충배는 익사하고말앗다

(사진은 주으ㄴ배)

昨

…◯…밤벌레 고치가 양털 대용품으로 쓰게된다고 ◯…밤벌레 양식까지 『대용품』을 발명해야…

…◯… 미결 순삼년만에 무기징역이 그래도 미결은 기한이 잇다 기다리던 님이 안오다고사살 ◯…한세상에서도 만나기 어렵거든 딴세상으로 갈려지면 무슨수로?

曆

▲六月二十日(火曜)陰五月四日▲干支戊子 ▲日出午前五時十二分▲日南中午後零時三十五分▲日入午後七時五十七分▲晝間十四時四十五分▲月出午前八時六分▲月入午後十時一分▲滿潮(仁川)午前 午後

學生蹴球各部優勝校

(上)第一部延專軍(中)第二部京城醫專軍(下)第三部藥專軍

延專蹴球快捷 普專軍意外로不振

各部優勝校에本社杯寄贈 學生蹴球리ユ終幕

7……3

우리學園스포―츠界의 最大人氣를 集中케하고잇는 延專對普專蹴球(第一部首位決定戰)는 朝鮮學生蹴球聯盟主催와 朝鮮日報社京城支局後援아래 昨十九日午後五時十二分부터 京城運動場에서 六千餘觀衆이 雲集한가운데 大盛況裡에 열리엇다 昨年六月一日에 이大會에서 普專軍에게 四對零으로 慘敗한 延專은 一年동안에鍊磨한 技術로서 雪恨을 노리고잇다면 普專軍은 依然王座死守하며 連勝을 꿈꾸고잇서 兩軍의 應援團은 勿論 一般觀衆으로하여금 熱狂케하는 激戰의 「씨―ㄴ」을 展開하엿다 이날은 바람하도업는

延專7 普專3

【前3…1】【後4…2】

延專對普專과의 第一部首位爭奪戰은 同午後五時十二分부터 李龍秀(主審)[illegible]三氏審判아래 普專軍先蹴으로 開始된바 別項戰況과가치 七對三으로 물러스니 延專軍이 第一部에 覇權을獲得하엿다 그리하야 閉會하자 大會長金泳柱氏로부터 第一部의延專, 第二部의 京城醫專, 第三部의 藥專等의各部優勝校에서 聯盟杯와 本社優勝杯를 授與하엿다

絕好한 「컨디슌」아래 對戰하엿스나 普專軍은 意外로不振하여 七對三으로 물러스니 延專軍이

(前半) 五時十三分 普專先蹴으로 開始 勢頭부터 激戰을 展開하엿는데 延專FW처음부터 猛攻에나가 五分에 左隅에서 어든CK을 利한 RI李永恩의 헤딩으로 先制의 一點을 엇자 普專도 逆襲하여 十一分 十二分에 絕好의 찬스잇섯스나 RI李永昌 아깝게 得點못하엿다가 十三分 CF金賢模 敵門前으로오버하여온 볼을 그대로 슛하여 一對一 同點되니 應援團과 觀衆도 손에 땀을 쥐고 緊張하엿다 그후 普專 數次 조흔 찬스잇섯스나 슛의 正確性업서 끌을 잇지못하고 물러서자 延專 攻勢를 取하여 三十八分敵門二十五米되는데서 LW鄭國振 중거리로 슛한것이 普專의 RB머리를 스치고 GK의 잡을사이업시골인, 다시 四十四分 LH의 중거리슛을 RW裴鍾田 크린슛하여 二點을 加하니 三對一로 延專리―드한채 前半을 마치다

(後半) 前半에 比하여 延專의 프한 플레이를 시작하엿는데十分延專LI 宋昌國中央에서 볼을 드리블하여 크린슛으로 一點을 도加하자 이後부터 兩軍의 플레이는 한층 러프하여지다 十七分 普專, 逆襲하여 LI金洪東 敵門前 混戰中에 得點으로 一點을 빼아서 四對二로 肉迫하엿스나 十九分과 二十五分, 二十七分에 延專 득점하니 大勢는 이미 기울엇다 그러나 普專의 左LW의 [illegible] 三十三分에 OF金賢模 LW의 파스를 바더 得點하여 一點을 빼아서 七對三으로 끝나다 延專의 [illegible] 一進一退하다가 라임업되어 勝利는 延專의 手中에 빗낫다

이게임은 春期學生蹴球의 『빅게임』으로 期待되는바 만혓는데 技術에 잇서서 多少 遜色이 잇스나 [illegible] 한바도 잇스나 플레이가 러프한 플레이를 한것은 크게 遺憾이다 特히 플레이를 먼저고 相對選手에게 손을 대며 뎀비는 選手가 數名 잇섯음은 斯界를 위하여 부끄러운 일이다 各自와 監督者는 크게 反省함이 잇서야겟다

(게임九十分間)

計	後	前		普專
14	7	7	延專	黃正河GK 金洪東RB 鄭國振LB 金永昌RH 李晶模CH 李甲榮LH 朴大秀RW 李龍秀RI 朴昌俊CF 朴同浩LI 宋昌國LW
12	2	2	普專	[illegible]

對官廳團戰의 學生庭球團陣容

學生團對官廳團과의 軟式庭球對抗戰은 今二十日午後四時半부터 朝鮮銀行코―트에서 擧行될 터인데 學生軍의 出戰 『맴버―』는 다음과갓다

▲監督=野副幹介▲上將=張日剛(高商)▲副主將=趙漢龜(普專)▲曺晋五(延專)▲마네저=姜大鳳(法專)宋錫英(醫專)▲選手=【後衛】申東晟 金載里 金南斗(醫專)曺晋五 金成學 金九燮(延專)金永河 崔龍燮(齒專)安井(高商)岸(高麗)【前衛】趙漢龜 金東烈 金漢興(普專)李仁俊 金鍾選 金鍾培(延專)張日剛(高商) 洪祓麟(齒專)姜大鳳(法專)中村(高麗)

學生自轉車競技의 內地選手來征

【東京電話同盟】 日本學生自轉車競技聯盟에서는 七月一日京城에서 全朝鮮軍과對抗出場의 代表選手團을다음과가티 決定한바 一行은廿五日까지 戶山學校에서 合同練習을行한後 六日午後十一時東京驛發 一日의 對抗戰後 同日午後四時十五分 京城發歸途에잇을터이다

▲監督=荒木(慶應) ▲마네저=南洞(早大) ▲選手=主將井口(法政)二瓶(慶應)飯原(早大)山下(早大)新井(法政) 鄭廣彦(明大)長岡(立敎)河內(立敎) ▲補欠=白鄕(慶應)並永俊(明大)

對加奈陀籠球의 學生代表決定

加奈陀對抗學生籠球戰은 十六、七兩日間 午後三時半부터 東京國民體育館에서 開催한바그 戰績은 다음과가티 立敎과早大가 學生代表로 選拔되엇다

明大	46	26―20 / 21―14	35	文理大
早大	62	35―27 / 23―10	33	慶應
東大	46	26―20 / 15―14	29	商大
立敎	66	32―34 / 20―9	29	橫專

(以上第一日分)

立敎	48	25―23 / 14―9	23	明大
早大	26	11―15 / 16―6	22	東大

(以上第二日分)

今日運動

▲庭球=京城私立中等學校庭球聯盟主催 第十七回 中等校庭球리―그戰 最終日 培材對徽文 午後三時半 培材町中央코―트 ◇學生團(高專)對官廳團對抗庭球戰 午後四時半 朝鮮銀行코―트 (以上全部觀覽無料)

治淋特效 治淋特效

ア!これだ

G-U サイド
チ ユ

治淋特效成分

效果 本位

強烈無比한殺菌, 溶菌, 喰菌作用에依하야 服用二三日에止膿, 止痛, 淋絲消滅의特效가잇다。

(全國有名藥房에有함)

株式會社 柳韓洋行 京城·大連·米國加州·台北·天津

治淋特效

精力을 높이고 살과피가되는

滋養 鐵肝油

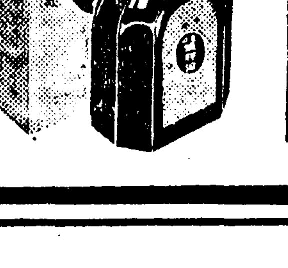

鐵과肝油의 二重藥作用을가진 新造血强壯劑「자양鐵肝油」의靈效

사람몸에 꼭必要한 귀중한영양소인 純鐵의(血液中의赤血球헤모구로빈의주요성분)과肝油(活力素인비―타민)를 특수의電氣裝置로써 活性코로이도化한약이니 맛이달고 먹기가좋으며 효과가 훌륭함으로 아모리 약을 실허하는 어린애들이나 病床에 누어계신분들도 잘복용하실수잇음으로써 더욱유효한약입니다

지금까지의鐵이나肝油는 좋은 줄은아시나 그무서운부작용이나 홍한냄새때문에 많은폐해가있었으나 이제는 그런염려없이 안심하시고 복용하시와 충분한효과를얻을수잇게되엇으니 몸튼튼하게되시기를바라는 여러분께서는 하로바삐 最新造血保健强壯劑인「滋養鐵肝油」를복용하여주시사 강철과같은 굿센인몸으로 되어주시기를바랍니다

다음과같은증세의분은 꼭본제를복용하여주십시요

빈혈증·신경쇠약증·산전산후와 병후회복에·몸이냉하신분들 腺病質·精力減退·早老·피곤을 늣기실때·헌기증등에특효합니다

一箇月分 (一五〇瓦) 一圓八十錢
德用瓶 (五〇〇瓦) 四圓八十錢

전도유명한약점에서販賣합니다 품지하시는대로文獻과시용약을 發賣元에서 무대진정하옵니다

發賣元 東京市深川區佐賀町一丁目 株式會社 工藤商店藥品部 振替東京一〇二六三六番

代理店(京城)新井藥房 (釜山)藤田藥舖 (馬山)石見屋

中部版

電話改善陳情運動
加入者五百餘名이 連署捺印
商都開城에自動式電話機의新設을歎願

【開城】지난십륙일 개성상공회의소의원총회에서는 개성은 전국적으로보나 또한 일면일선으로보아 전화교환기개선문제에대하여 재차체신당국에 진정하기로 협의되엇다함은 기보한바어니와 이를계기로 부내전화가입자 사백구십여명도 궐기함을 보게되어 개선촉진운동은 자못활발하게 전개되엇다 즉이들도 현재불완전한단식(單式)교환대를 단연철폐하는동시에 부민의 복리증진상 명랑한자동식전화기판의 혜택을 입게해달라고 체신당국에 연서날인하여 탄원을 개진하기로 맹활동중이라한다

烏安尋常小學 七月一日開校

【楊州】양주군화부면(瓦阜面)은 오십리나되어 아동의통학상고통이 심하여 제이소학교의 필요를 절실히느끼어오든중 최근이가되어 건축중이나 준공에이르기까지는 약삼사개월을요하여 하로가급한 화부면에잇는 사립학교를 차용하여 개교하여달라는 진정도 잇서 군당국에서도 이를시인하고 칠월일일부터 개교키로 당국에 신청중이다 당지에서도 준비를마치고 교명은 조안심상소학교(鳥安尋常小學)라고한다

六千圓의國債
水原李珪寅氏買入

【水原】금번 애국저축강조주간중에 수원우편국으로배정된 국채 수원읍 신풍리(新豐里)이규인(李珪寅)씨가 한껏번에 매입하엿다 현하시국으로보나 또한 일억일심표어로보나 백여원을 저축키로되어잇는 주간중에 적지안흔채권을 사드린것은 총후국민에게 조흔모범을 보여주는동시에 애국열을 고조시켯다하여 칭찬이자자하다

安城農校期成會
役員會에서實行委員을選任

【安城】안성공립농업학교기성회에서 지난십칠일 오후네시부터 안성군청회의실에서 역원회를열고 기지선정문제와 기념사업에 대한토의를하다가 결국현재기성회역원이 늘어난 대단한 활동으로 다시실행위원을선임하여 진행하기로하고 실행위원을 선임은 아래와 갓다

▲金台榮 ▲金春默 ▲李南秀 ▲朴鳳秉 ▲尹在喆 ▲市山直 ▲中山源市 ▲坂井武平 ▲宮寅 ▲朴興均 ▲朴周秉 ▲閔永鎬 (以上十二名)

安城邑面長會議

【安城】안성군청에서 지난십륙일 읍면장회의를 개최하고 사무연락이 잇섯는데 협의사항은 아래와갓다

內務課主管 邑面職員의敎養訓練과 事務分擔에關한件 外二十四件

勸業課主管 物産의需給調整에關한件外二十三件

아파-트를勸奬
仁川에서住宅難緩和對策
府廳에서研究立案

【仁川】인천행의 최근 주택난은 날로심각하여 부러만가는인구에 집이업서 갈바를 알지못하는 부민이 가두에 방황한다함은 이미 본보에수차 보도한바와갓다 이에 인천부에서는경찰서각회사일반가주 차가인들을 동원시켜서 주택난완화에 노력코저 수일내에 부에서 일반관계자를 초청하여 그대책을 협의하리라한다 그대책으로서는집세는 현재는 일반가주들이 일반만코 집세를 올릴까가 두려웟다는바자들 하고 자꾸만올리어서 세민생활에 큰위협을주게되므로 이를작년연말현재의집세로나추게할것이며 가옥의증축 수선위생보안설비를 중실하기위하야 회사공장은해에의 충실을 다하는뜻으로 소화십삼년도 수입총액 통계표를보면 서는『아파ー트』식으로 가옥을신축하여 다만얼마라도 그주택난을 완화시키기위하야 연구협의를하려고 목하인천부에서는그안(案)을 작성중이다 이것이며 지안어 성안을 보게되면 뚜렷하게 주택난 대책현의자를 소집하야주택난 대책현의 가잇스리라는바 일반은 그안에 대하야 큰기대를가지고잇다

納稅成績優良
水原管內集計

【水原】수원세무서는 수원군지방 양주군민에게서 세금을 속하는바 총후국민의 납세의무를 다하는뜻으로 소화십삼년도 수입총액 통계표를보면 금년도 사월말 현재로답입된 총액이 유십구만일천사백십원구십육전인바 수원세무서의 조선인에 한분도미납이업서 전부 완납되엇다 납세의무자의 원활활동을 알수잇는것으로 무엇보다 것을 세금으로 국고에바치는것인가 일반에게 알리울필요가잇스므로 이하에별표를 기록하는것이다 (以下計는千圓位未滿切捨)

經常部	調定額及收入額(單位圓)
所得稅	一六三、四六六、九〇
地稅	二〇五、四三八、七〇八
營業稅	一四、八三五、七七九
資本利子稅	四、一八九、四五
法人資本稅	六、五七三、九九
相續稅	九、二四三、六〇
鑛稅	九、九九六、五五
酒稅	一九二、八四七、六一
租稅計	六〇三、五九二、六七
雜收入	一、六九九、二九
經常部計	六〇五、二九一、九六
臨時部	收入額
北支事件特別稅	
利益配當稅	四、〇四二、六九
通行稅	一、三六一、五五
入場稅	二、四〇五、七八
物品稅	六六、二九五、七九
臨時部計	八六、一一九、〇三

以上總收入計 六十九萬一千四百十九圓九十九錢

京城府公園計畫財源
大部分을受益稅로充當

경성도시계획을 목표로 시가지계획의 일부인 경성부공원계획은 부회의결을 거쳐 총독부로부터 칠월경에 정식으로 결정하여 고시될터이므로 부당국에서는 지금부터 시계획을 세우기에 비밧붐이다 계획공원은 대공원십칠개소 근린공원(近隣公園)이십삼개소 아동공원 팔십륙개소 도로공원 십사개소 합계 백삼십구개소에 총면적은 사백삼십만평이나되며 지금잇는 공원면적의 열배가 되는데 이것은 구주대도시에비하면 실로 부족이다 계획공원 면적가운데는 관유지가 이백만평에 민유지가 백만평이잇고 남어지는 토지구획정리에서 공원지로 토내노하 공원이될용지가 만평이잇스므로 민유지로 매수할것은 일백칠십만평이다 새해 사비용은 약일천오백만원으로 예산이 계상되엇는데 이것을 해마다 백만원씩 십오개년에 실시하리라한다 이 안에 완성시킬계획이다 재원으로는 일반부비보다도 국고보조는거이가망이업스므로 공원부근주민으로부터의 수익세(受益稅)를 징수하여 대부분의 재원을 충당할계획이다

水原에또窃盜

【水原】지난십칠일 새벽두시반경에 수원읍매향정(梅香町)이십삼번지 이강동(李康東)의집안방에 어떤자가 담을넘어 들어가 마침건너방에서만 사람이자고잇던만큼 마음노코 장롱에서 명주일곱필을 훔쳐가지고 건너방에서자고잇는 주인노인에게 돈을내라고 장작개비를 휘둘르다가 자던사람들이 깨여소동하는 바람에 그만뒤돈을 바치고 도망갓스므로 소동하는 이때에 절도조차발동하게되어 일반의 불안은도파가고잇다

말성만흔永登浦電話
複式交換을開始
有志를招請、內部縱覽

【永登浦】그간 설비의 복잡한관계로 교환사무의 치철치못하므로 전화가입자들에게 비난을 밧고잇던 영등포전화교환소도 이제부터는 설비에잇서서나 교환사무써ー비스에잇서서나 면목을새롭게한 낭보(朗報)가잇다 영등포는 특수공업지대로서 대규모의 공장과 회사가 해마다증가하여 이에따라 상용(商用)은 물론 공용(公用)으로 시내는 물론 시외전화가 만키로 전조선에서 멧재아니되는형편이다 그런데도불고하고 영등포전화교환소는 종래사용해오던 단식교환기를 사용함은 아니라 시외전화회선수도 단선을가지고 중계해왓스므로 시급한소용에 시외전화를걸어노코 삼십분 한시간은 항다반으로기다리게되어 일반전화가입자들은 이에대한비난이 놉하엇다 이번에 영등포우편소장 미산주개(梶山周介)씨의노력과 체신당국의 성의잇는 알선으로 지난유월일일부터 복식교환대를설치하고 다시칠월일일부터는 시외전화 회선수를 스물한선으로 늘려 폭주하는전화사무를 원활히하게되어 이에따라 교환수도 종래열다섯명에 박게아니되든것을 스물세명으로 늘리는한편 경성중앙전화교환국으로부터 전화교환사무의 숙련한교환수세명을 초빙해다가 사무의신속과 써ー비스의만전을도모하는등 하여간아프로는 종래의폐단을 일소하게되엇다 그리하야 지난십칠일오후 다섯시부터 동우편소에서는 관내유수한 공장회사관공서대표자와 기타공직자 유지신문기자등 삼십여명을 초청하여 새로히 장치한복식교환사무취급상황을 종람시킨후 (睹月)서 전화교환사무에대한 격의업는 좌담회를열고 동오후아홉시경에 폐회하엿다(사진은 새로 장치한 복식교환사무취급광경)

練習中에出火
實習化한消防組
安城市場通에불騷動

【安城】지난십팔일아침부터 안성소방조에서는 조원을 소집하여 연습을하던차에 동일십시경에 안성읍서장동 팔십오번지 지점에서 발화되어 화기가충천하므로 소방조원은 연습보다실습이제일이라는듯이 진화에 노력하엿스나 연합가옥은 거의 전소되엇다 그리고 이웃집까지도 연소되엇스나 꼬지화되엇다 손해는약오백원가량이나되며 원인은 집회이다 그리고 집주인소림(小林)씨와 신전(新田)씨의공유로서 일부를 김경녹(金敬祿)씨가 차용하던중인데 전기소림씨가 소방조조두인데 처화재이며 도한연습중에 실습이된것이 일반의화제거리가되엇다

戰時下의被服奉仕
裁縫針部隊出動
仁川에서第一回講習會開催

【仁川】인천피복협동조합(被服協同組合)은 기보한바와가치 인천상공협회의 알선으로 인천부와 조합 인천상공회의소등이 제휴하여 제반준비중이던바 꼬실현을 보게되어 지난십이일에 조합원의 신청을 마감하엿다 제일기로 오십명만 강습을시키려던것이 칠십명의 신청자가 밀려들어 지난십구일부터 제일회강습을 인천공회당에서 시작하엿는데 전조선을통하여 조합원에의한 조합으로서는 인천이처음이므로 일반은 동조합에 큰기대를 가지엇다한다 (사진은 강습회장)

開城商議選擧에
出馬者卅名豫想
廿一日부터立候補屆出接受

【開城】오는 칠월십일일은 개성상공회의원 이십명을 개선하는 날이다 선거기일인 이날을 압두고 이십개의 의자를노리며 입후보로출마할 상공개선에 대변자는 면명이되는지 아직속단키는 어려우나 적어도삼십명은 초마되리라고하는것이 일반의 관측으로 역시 축록전은 맹렬할 모양이다 그중에도는 누가되느냐하는점도 일반상민이 가장 주시하는바인데 물망에올으는인물로는 현개성부회부의장인 손홍준(孫洪駿)씨와 도회의원의공직을 가진 임한선(林漢瑄)양씨중누가 당선되느냐하는점도 또한 주목할바이다 이십일일부터 칠월팔일까지는 입후보자계출을받는기일인데 물망에오르는 인물은 아래와갓다

▲林漢瑄 ▲金鍾勳 ▲孫洪駿 ▲林漢祖 ▲河遠洛 ▲金龍炯 ▲梁春變 ▲林鎭裕 ▲金龍吉 ▲金在鉉 ▲金泳來 ▲馬相大 ▲張熙淳 ▲朴二鉉 ▲金基晃 ▲朴鳳鎭 ▲閔景植 ▲金日永 ▲崔增濱 ▲孔鎭泰 ▲八木右一 ▲石原增太 (以上二十二人)

月尾島에첫犧牲

【仁川】월미도『풀』에서 금년들어 처음 희생자가 생겻다 인천공사주주조합서기 최병주(崔炳柱)(二○)는 지난십칠일오후한시경에 월미도유원회사의『풀』에서 해수욕을하다가 물에빠져서 죽엇는데 의사의진단에의하면 심장마비로그리케된것이라한다

伊川署大異動

【伊川】강원도 이천경찰서에서는 관하경찰관의 대이동을 단행하여 적재적소(適材適所)의실현을하고자 지난십오일부로 다음과가튼이동을 발표하엿다

新任地	氏名及前任地
熊灘	吉武(本署)
支下	朴文石(鶴鳳)
山內	梁河千(板橋)
鶴鳳	金兌俊(龍浦)

無效鑑札八割
仁川自轉車調査

【仁川】인천부에서는 예년행사의 하나로 지난십륙일부터 부내도로요소에 재무계원을 파견시켜 자전거검사를하엿는데 자전거소유자가 무관심하여 수속을하지안엇기때문에 무효감찰이 팔할이나 점령하엿스므로 계원들은 일일이감찰을바꾸어 달엇는데 작년도에비하면 유할이나 더놀엇다고한다

工場經營講習會

【仁川】전시하에잇서서 생산확충을 중심으로 각공업관계자들은 연구에연구를 거듭하고잇는요지음 공도인천에도 이에호응하여 인천공업구락부를 비롯하여 각관계자가 이에노력하고잇는바 공장경영지도방침에도 크게관심을 가지게되엇다 인천부와 상공회의소 공업구락부 세곳이 공동주최로써 인천공장경영지도 강습회를개최코자 인천공업구락부에서 그안을작성중이던바 수일전에 그안이 입정되엇스므로 조선상공회의소의후원으로 오는이십사일오전아홉시부터 인천상공회의소회의실에서 그강연회를 열게되엇다 그날연사는 황목동일랑(荒木東一郞)씨로결정되엇스므로 일반관계자는 만히와서 청강하기를바란다

德沼市場의開市式
廿四日盛大히擧行

【楊州】양주군덕소(德沼)시장은 이미기보한바와가치 지난 이십일일 개시하게되어 그간만단준비중이던바 오는이십사일 개시식(開市式)을 거행하기로되엇다는바 그외에 여흥도만하 미리부터 대성황을예기하고잇다

當選謝禮 金海郡下東面協議會員

成[illegible]永 朴永華 河鳳技 車己俠 金性守 金向守 金振甲

南旨面協議會員

無名氏 鄭洙天 金正浩 丁大守 成熺永 金在潤 金利壽 沈興燮 文龍雲 朴守文

文廟面協議會員

朴鍾根 辛遠植 金慶鎬 金恒瀅 曺判俊 禹大夏

遊湖面協議會員

朴證煥 文東永 河東錫 楊鎭海 楊杓奎 曺基澤 李祀根

高岩面協議會員

金潤墟 鄭在河 曺錫浩 成孝永 郭大泳 盧薰烈 盧永述

銀谷面協議會員

崔學壽 南相振 李庸中 周時昌 尹贊伊 南世熙

城山面協議會員

尹起泰 李憲奎 朴玟圭 金炳浩 金容泰 金茂秀 崔鳳祺

大池面協議會員

成炳鎬 金在鎔 金在守

東房面協議會員

河在秉 金益根

大合面協議會員一同

當選謝禮 靈巖德律面協議員

金相台

當選謝禮 金海郡下東面協議會員(無順)

金華圭 裵光祚 申泰舜 金炯淑 鄭秉謨 安相承 崔正煥 車錫燦 李益文 金榮澤

當選謝禮 東萊郡龜浦面協議會員(無順)

兪守道 金永奎 尹義駒 尹漳昱 金顯求 林鳳來 金聲喆 姜鍾穆 尹守寬

當選謝禮

今般延白郡柳谷面協議員選擧에際하야有權者諸位의深厚하신愛護를蒙하와生等이敢히當選의榮을得하엿삽기玆에紙上으로謝意를謹表하나이다

(無順)

金泰熙 朴在祿 柳祥烈 趙忠烈 張秉天 李大珪 姜大成 車壽成 金有錫 李澤求

當選謝禮 達城郡玄風面協議員

車點德 文輔元 鄭極杓 姜相奉 金壽燁 金聖壽

當選謝禮 達城郡城西面協議員

郭東寔 李憲熹 金永淑 李相潤 張文道

當選謝禮 金海郡大渚面協議員(無順)

李銀萬 萩野正子 金孝洙 安鳳德 佐藤又吉 寔地貫一 洪起彦 崔基烈 成周弘

근지러운皮膚病 무좀·버짐·陰菌·땀띠等에 한번試驗하라

ジーヤチ皮膚 (지ー야 차)

005220

滲透擦法의眞髓!

皮膚의異化作用을 喜劳히 解決한結果생긴 皮膚病治療界의 新發見으로 더러피지안코 아푸지안코 皮膚深部에 숨여드러서 內部에숨은黴菌과 寄生虫에 强하게作用함

근지러운皮膚病 무좀, 버짐, 음낭습진, 땀띠, 疥癬, 마른버짐, 여드름, 벼룩, 모기, 빈대等 害虫에게 물린때에조타

卅錢、五十錢、一圓、二圓、三圓 全身用徳用大瓶 五圓

東京神田花房町 山崎帝國堂 振替東京一四六七

全國有名藥店, 百貨店에有함

이런분은반드시!

產前產後나惡阻로괴로운분
腰痛冷症이잇는분
月經에異常이잇는분
頭痛히스테리ー의분

姙產婦の方へ

日本은지금굿세고굿센어머니와애기를가지고잇습니다 姙娠中惡性惡阻와脚氣浮腫이잇는분、產後의부종이내리지안코頭痛腰痛이잇는분은、모쪼록三百年來의婦人名藥喜谷實母散을服用하십시요。어머니와애기의健康을반드시保證할수잇습니다!

產前 產後에!

婦人良藥

喜谷實母散 (히곡실모산)

東京 京橋 喜谷市郞右衛門商店

全國有名藥店에有함

神經痛에不可飮 (신경통에 불가음)

訃告

金泉中學校主松雪堂和順崔氏以宿患今月十六日午前十時四十五分(陰四月二十九日)別世玆以訃告

追白

一、發靷 六月二十二日午前八時

一、告別式 同日午前十時擧行于金泉公設運動場

一、下棺 同日午後三時 金泉中學校後麓

昭和十四年六月十六日

葬儀委員長 金泉中學校長 鄭烈模
親族代表 崔錫台
友人總代 齋藤春子
護喪 高德煥

小便病 (소변병)

國民保健社

味の素 (아지노모도) (登錄商標)

李王家御用達 味の素本舖 株式會社 鈴木商店

短篇小說

綠星座 【4】

玄德 作
鄭玄雄 畫

천정이 버서진 이마와 아래로 선이굵은 턱 그리고 안경알 넘어 번득이는 일종험하지못할쾌리와 명녕한 비치 도는 눈ー일찍이 동민이 기억하는 바 그의이상은 결코첫눈에 못 아라보거나 할 사람이 아니엇다 동민이 이날까지 접해온 그다지 좋다할수업는 인간체협 가운데 가장 기괴남엇든 인물로 항상 그 거취를 궁금해 하든 그가아니냐。

그러나 그의 동민의 지금이 세번째 기우(杞憂)로 그 세번이 모두 문시자 그대로 기우여서 장소와 내용은 다를지라도 박식이 가튼 생각지 안흔 장면에 불시에 나타나 놀다게 하는 이것은 또 무슨 기연이랄지ー

그를 처음 대하게되기는 동민이 동경서 박랑생활을 할때다。서울서 다니던 중학교를 월사금 체납으로 이학년에서 쪼기여나고 또 한분 게시던 어머니를 얼른해 가을 그절기에 푸른 하늘을 이것이 마지막이란 감에서 감절 품은것으로 느

한것으로 보혀지지 안흘수 업섯다。동민 자기가 그처럼 잇기 불편하고 조화할수 업는점포다。그집이층으로 오르는때다 까머케 오른 층층대를 오르고 나릴때에도 발소리를 조심하던 자기와는 반대로 일부러 그러더시 버석버석 접이 울리는소리에도 무관심이다。내친에나잇는듯 동작이 유유하고 태연하고 태연한 거기에 또 열종쾌리와 매력이 잇서 그를 놀레로 항상 사람이 모이엇고 그아페서만은 주인영감도 찌프린 이맛살을 피고 우슴을 짓는다 그의 가튼 태도는 신문권유를 하는데에도 나타나 동민이 하문줄일 단여서 겨우 이삼장을 엇기 어려운 그것을 그는 그수의 십배、이삼십장을 하루에사로 하엿다。그것도 남어 에겸이나 강청가튼 수단으로 상대를귀찬케구러 엇는그런것이아니다。족히 상대가 즐겨응할수 잇게그는 태도가 당당하엿다。그만치그는사람의 심기를간파하는눈이 예민하엿고 한번잡은끄틀 잡으면주군히 감어들며 물러날

까며 집을떠낫다。그러나 동경의 거리는떠러저 굴물든 가로수 낙엽이아스팔트에 쓸쓸하엿고 또 그것처럼 동민은 집을 떠날때 품엇든 가지가지의 포부와 기대를 하나하나씩 길바닥에 굴려버리지 안흘수 업섯다。처음 다만 구하기가 쉽다는이유로 몸을 두게된것이 신문배달부。그러나 월여를 못가 견대나지 못햇스나 아침 저녁 허리가 휘는 신문뭉치를 메고 골목골목 달음질을 치는것쯤은 감당못할것이 업겟지만 고질은 배달이 끗난후로 집집이권유를 단여야 하는것이다。번시 존재가 빈약한 삼류나 그쪽가는 신문으로 매달 독자의 이동이 심하엿고 그불충은 각자 배달비가 과중한 부담을 지게 되엇다。

따라서 원치안는 신문을 구변하나로 권하는 노릇이라 스스로 자존(自尊)이라는 것을 팔지 안흘수 업섯다。그러나그날 하루의 성적 여하로 그곳신문 점포의 늙은 주인은 기색이 달러섯고 그영향은 그날 식사에까지 미처 밥그릇과 반찬접시에 가감이 생기엇다。동민의 하루하루 자존을 파는마음엔 비굴이 자랏고 또 그러는 자신에 매질을 가하고 하는 이럴때 그아페 나타난 사람이 모사립대학의 교모를 쓴 이재수 그다。

동민의 눈에 비친바 그의일거일동은 모두 놀라움과 특이

줄을 몰랏다。

그러나동민이 좀더그로하여금 놀라게되긴 그와에여길엄시에더하엿다。그때가마침 신년독자확장을하게된 년말이여서 점포에서는 대대적으로 상을걸러 권유를하게하엿다。그를배달부들이 잡거하는 우충바람벽에는 그세명서가부터백장을 권유하는때엔 상금이 십원、이백장엔 이십원 이러케 올라가다가 그것이 오백자리에 올라가서는 도두고뛰여 일금 일백원이란 상금이부터 누구나 거기 침을 흘리게 되엿다。

그러나 이것은 점포 늙은주인의 교활한 타산에서 나온일종 기만에가까운것이니 왜냐면 한사람이 한달이란동안에 오백을 엇기는 도저히 이루기 어려운것으로 대개는 중간에서나오되고 마는것인데 말하면점포주인은 그 낙오되는 중간숫자에 이득을안저서 보라는배시 심일게다。

그런데 문제는 재수、그가노주인의예산을 깨트리고 그막음에 끗날려는날 뚝뚝히 오백의 남어이 적힌 신문 구독청구서를 내노핫다。그러나 노주인은 천쳔히그 장수의 정확한가 아닌가를 두어번세여보고나서 간단히 그공을 사하고는 상금은하고 상금은 그 오백구의 수금이 완전히 끗난 후에야 주게된다 하엿다。허나 수금이 그달안에 끗날수는 업는 일이요 또 면개월을 두고 한다더래도

안전을기할수는 업는일이엇다 마친내 옥신각신 시비가되다가、일종다과쏫틈이 되고말아、재수 그는 천천히 이러서그오백장의 청구서를 뭉튼 오른주먹을 어하릴에는 날로구녁을 향해져 누엇다

娛樂과 趣味

新映畫

朝鮮映畫

愛戀頌

金幽影監督
文藝峰 金治根 主演

解說

평양(平壤) 몽금포(夢金浦) 금강산(金剛山)등 전조선명승지를차저다니며『로케ー순』을하여조선 중류가정의 특유한생활과 정서를 취급한『멜로、드라마』다。

원작은 최금동(崔錦桐)씨고 각색은 문단의 중진 이효석(李孝石)씨고 연출은 무성영화시대에『유랑』(流浪)을 비롯하여 만흔가작을 발표한김유영(金幽影)씨로서 씨가『토ー키ー』를 담당제작하기는 이번이처음이라한다 촬영(撮影)은『한강』『군용열차』등을 제작한 양세웅(梁世雄)씨며 출연은 문예봉(文藝峰) 김치근(金治根)씨를비롯하여 극연좌(劇硏座)의간부들이라한다

梗概

해당화 꼿피는 몽금포 해변에서 Y여자전문학교의 안남숙(安南淑)은 이철민(李鐵民)이란 사나이와 사괴여 나중에는 두사람 사이에는 첫사랑의 실마리가 매듭을짓게되다。

여름방학도 끗날무렵 어느날이엇다。돌연 남숙에게는아버지가위독하다는전보가온다。남숙의 아버지는 청구중학교(靑丘中學校)를 경영하고잇섯는데그학교가경영난에빠지자그는 어떠케해서든지 다만학교를 경영난으로부터 구해내고자 애쓰던남아지 드디어발병하여 눕고말앗던것이엇다 그래서 교무주임은 경성의부호 [illegible] 한다 필오는 남숙을보자 그 의아름다운 자태에반하여 남숙에게 결혼신청을 하는동시에 원조를허락한다 그러나이것을 안 교장은 자기의외딸남숙을 강렬호의 후처로는도저히줄수업다고반대한다 그동안 철민은 남숙과구든 약속을하고 동경(東京)으로 건너가 음악공부를하고잇섯다 그러니까 필동으로부터 결혼신청이 잇섯는줄안 남숙은 괴롭기한이업섯다 학교에서는 그대로 여러번이나 거듭 이사회를열고 경영문제에대하여 토의하여보앗스나 별반신통한 결론이 나서지안한다 이윽고 어느날 남숙의아버지는 남숙을 차자보고 청구중학교를 살티기위해서는 어쩌는수 업스니 기어코 강렬호와 결혼하여달라고 애원한다 남숙은 이에 할수업서서 최후의 결심을하고「모든것을단념하여 달라고」 철민에게 최후의 편지를내다 이리하여 강렬호와 안남숙의 서름과절통의 세번이밝아 온다。

봄의의 편지를받고 분개하여 뛰여나온 철민은 결혼식장으로 달려가 보앗스나벌써식은 끗난후엿다 그후로 철민은 타락하여 매일술이업시는 살수업는 몸이 되엇고 남숙역시 애정업는 결혼생활에 권태를 느끼어 드디어는 철민이 다시 그리워지고 그리하여 나중에는 수도원(修道院)으로 종적을감추고만다 강필동도 어우고남숙에게 철민이란애인이 잇는것을알고 스스로 뉘우치고 철민은 도칠대한 오해를풀고 새로운희망을 품고서남숙을 구하러 수도원을 향하여가는 열차에다가 몸을실게된다는 극적홍미가 충분한 가작이다 (오는廿七日市內明治座에서封切)

再起劇硏座

李氏等除名코新發

내분을전하던 극단 극연좌(劇硏座)는 지난십구일 오후한시에 서항석(徐恒錫)유치진(柳致眞)씨등을비롯하여 약칠명의좌원이 모히어 엄지 간부회의를 열고 그동안경과의 보고와 선후방침의 강구등이 잇섯다는데 전번에 사임한 임원중 이서향(李曙鄕)이화삼(李化三)씨의 수인은 단체의 통제를 교란시키려는 비좌원적 행동을햇다는명목하에 제명처분을하엿스며 어것을 거희분하여 진용을 더욱더 견고히하여서 곳 팔수년기념공연준비에 착수하기로 되엇다한다

笑話

▲여자의마음

안해「남자들보다 여자가 마음이 더깨끗하고 맑대요。」

남편「그야 그러켓지 가끔변하니까ー」

라디오프로

二十日(火)

▲午前六時 (東)라디오體操
▲同七時 宮城遙拜
▲同一〇時三〇分 氣象通報 家庭메모 日用品時勢
▲正午 (東)時報
▲午後〇時五分 新民謠(레코ー드)
▲同〇時三〇分 뉴ー스
▲同一時一五分 家庭時間「家庭과娛樂」 咸大勳
▲同四時 뉴ー스 經濟紹介
▲同六時三〇分 中國童謠 一、齊唱 燕燕雙飛 二、齊唱 桃李迎春 三、齊唱 寒衣曲 四、齊唱 似水流年 五、獨唱 小寶寶 六、獨唱 小羊 七、齊唱 坊少年 八、齊唱 兒童歌 滿洲中華小學校兒童 伴奏 張毓基
▲同六時五五分 어린이新聞
▲同七時(咸) 講演「陸地의이야기」
▲同七時三〇分 뉴ー스 天氣豫報
▲同八時(東) 獨唱
▲同九時二〇分 漫談「코」 金元浩
▲同八時四〇分 音律『靈山會相』 中絃 玄琴 李彦禎 洋琴 李承煥 笑琴 金德鎭 短簫 崔壽成 細笛 李忠善 杖鼓 閔完植
▲同八時四〇分 피아노獨奏(平壤) 一、로ー맨스 리프作曲 二、牧歌 스칼라티ー作曲 三、엘리자를爲하여 베ー토ー벤作曲 四、圓舞曲B短調 쇼팡作曲 五、아메리카・인디안의狂想曲 오렌作曲 DR발스베리
▲同九時 唱劇調 一、短歌 二、唱劇調 鼓手 韓成俊
▲同九時四〇分(東)時報 뉴ー스
▲同九時三〇分 뉴ー스解說 氣象通報 明日曆 翌日順序
▲同一〇時 地方으로보내는뉴ー스
▲同一〇時一〇分 中等國語講座(四) 金鳳姬

第一放送

▲午前六時三〇分(東)基礎英語講座(三十) ▲同一一時(東)小學生時間(第一) ▲午後零時五分(東) 풀룻獨奏와合奏 ▲同二時(東) 小學生時間(第六) ▲同六時二五分(城)産業講座 ▲同八時(東) 獨唱 ▲同八時二〇分(東)朗讀

凸問凹答

【問】특급『아까쯔끼』는 무슨선수(選手)가?

前回의【問】여자의 키는 왜 남자보다 적은가?

【答】더 우줄대지 못하게

初夏素人對碁戰 =【1】=

白 高德山
黑先 柔壽文

綠樹陰下好碁戰 定石陣雲이飛騰

觀戰評―權秉郁

本社主催 朝鮮棋院後援下에 新人爭棋戰(第六回)이 開催되엇다 모처럼 出馬의榮을 獲得한者는 高德山、柔壽文兩氏인데 兩氏는 모두 斯界의 信望家로서 碁道에 素養이 裕餘하여 平日에 牙城之名譽이 흠다。때마침 綠陰이繁茂한이때 여조호機會를 利用하여 漆院名士의 觀光裡에 白熱的戰鬪 이遂展開하여 蘊腹經綸의 품은妙才를 맘풀어내니 참으로 奇哉인저ー

初陣에 들어서 黑一이 丙의四『小目』으로 壘를構築하니 白二가 巳의三『低目』으로 對峙하엿다。어는모두 定石의 手順이니 더欽論할바가 업거니와 黑三이 戊의三으로 一間跳立하니 이는아주 張旸이잇다 그러나 空虛한 邊隅가만흐니 차라리『一三五』式으로北下隅에 先鞭하엿스면 어떨까? 白四는 果然 丁의一六으로同着하고보니 이로서 大陣勢는 連絡이 中斷하엿다 黑五도南下隅午의一六으로 驅擧하니 어른부터四隅의 陣法은 完定하여風雲이 飛騰할 際會가돌아올듯 黑七이巳의 一五로 尖入하니 이도 碁法의 한一例어며 白도따라卯의 一六으로 伯仲間比肩하니 여또한 超脫俗情의感이잇다 兩雄의 碁作을 暫願하면 優劣은 勿論하고 白은外華마는 만흐나 實地가 空虛하고 黑은守拙한듯하나 堅固味가 호르다 참吟讀할진저ー

●一 丙의四
○二 巳의二
●三 戊의四
○四 丁의十六
●五 午의十六
○六 辰의十七
●七 巳의十五
○八 卯의十六

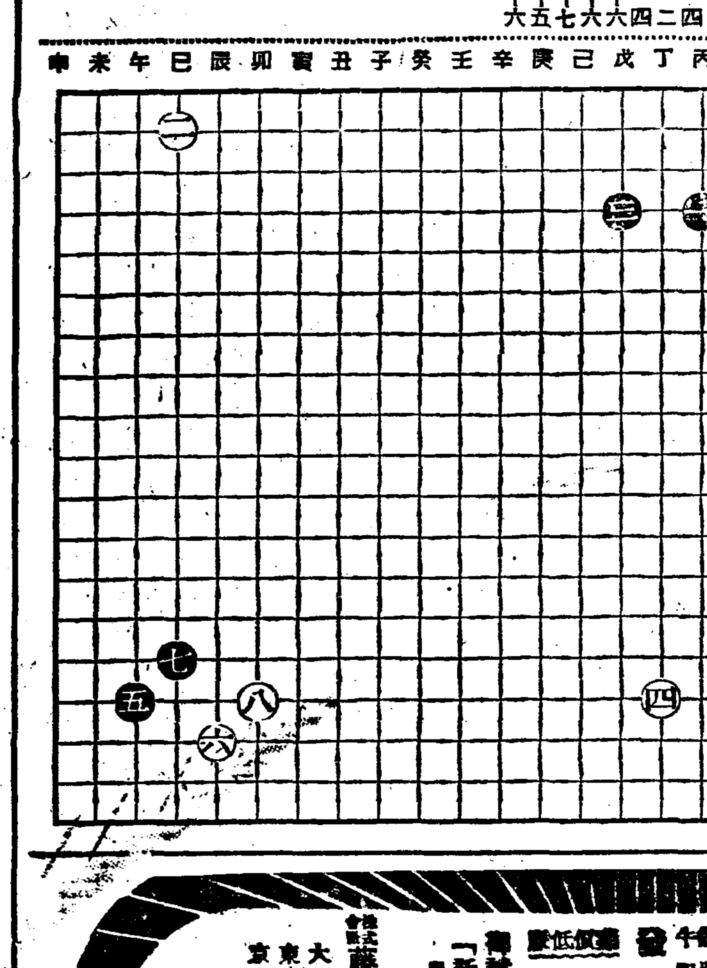

ネオ肝精 (네오)

貧血 結核 治療豫防 胃腸 强化促進

먹기쉬운 肝油劑製
牛肝油胆汁配合 發明特許
定價低廉 一〇〇錠 二.〇〇 一〇〇〇錠 六.〇〇 三〇〇〇錠 一三.〇〇
御試用見本及び「新榮養讀本」無代進呈
株式會社 藤澤友吉商店 大阪市東區道修町 東京日本橋區本町 京城府西小門町
NK1315

主婦之友

家庭雜誌 世界一流の

七月特別號 五大附錄つき

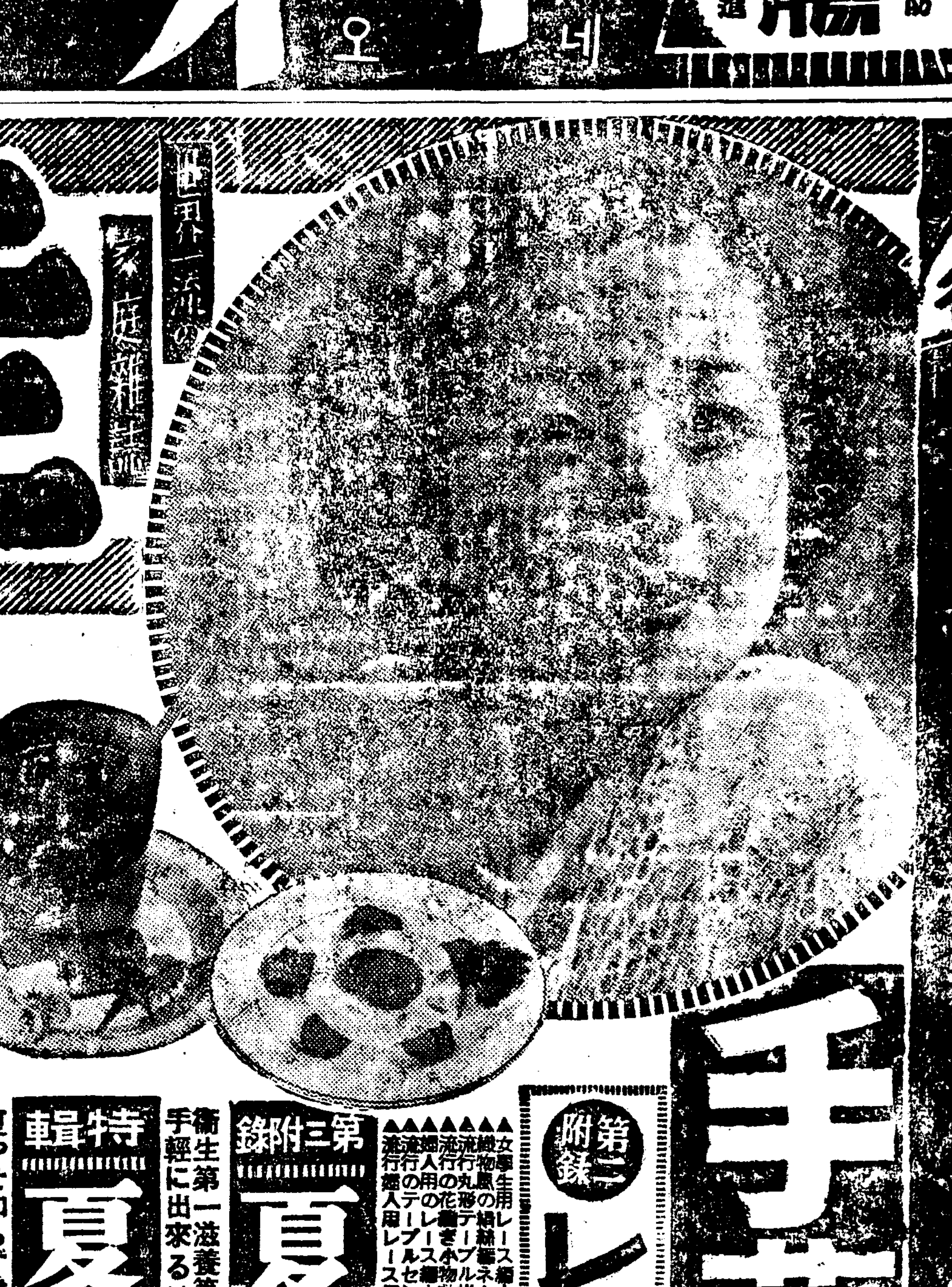

夏の流行 レース編と手藝品の作方

사려면 三十圓이나할流行品이 단十分之一로 맨들수잇다
●僅少한實費로눈부시게훌륭한流行品이되므로무엇보다도國策的
編方符號圖案集으로 어떤高級品도 곳 맨들수잇는新硏究
●이런要緊한레ー스編本은처음。足히 二圓以上의價値!
內職手藝에는 레ー스編物이 第一有利라 大評判

第二附錄 レース編の編方符號圖案集

第三附錄 夏の飲物と冷菓子の作方百種
衛生第一滋養第一安全第一 手輕に出來る健康おやつ

特輯 夏の健康料理の作方八十種
夏やせ知らず健康增進料理 榮養滿點經濟無類の夏料理

東本願寺裏方と村雲尼公 戰歿勇士慰靈對談會
荒鷲英靈の未亡人と遺兒の座談會
夫婦生活の危機を切拔けた妻の體驗
萬圓貯めた小學教師の貯金と利殖の秘訣
人工榮養で健康優良兒に育てた苦心
修驗者が荒行と靈驗を語る座談會
世紀の歌姬ディアナ・ダービンと大辻司郎の一問一答
南洋サイパン島の酋長の娘の座談會
三人娘の鼎談 豐田正子・風見章子・高峰秀子 青春座談會

療養費のない結核患者が發見した 肺病の健康食療法
男女の性病の名灸療法
新型男女開襟シャツの作方
夏の赤ちゃん衣類の作方十種
夏の化粧と着附の百秘訣

第四附錄 愛國繪本(海國日本)
第五附錄 七月のお惣菜カレンダー
▲見合に成功する秘訣十ケ條
▲夏の赤ちゃんの健康法
▲嫁入資金の上手な作り方
▲篤農家夫婦の奮鬪成功談
▲家庭詐欺除け奥樣心得帖
▲戰線と銃後の愛の靈話

悲劇小說 未亡人 吉屋信子
一代の傑作 愈々新連載

小說 新妻鏡 小島政二郎
小說 母は強し 竹田敏彥
小說 信子 獅子文六
小說 不歸鳥 川口松太郎
小說 新肉彈 櫻井忠温
小說 路傍の石 山本有三
小說 曉の合唱 石坂洋次郎

五大附錄つき 定價六十五錢 (送料十錢)

東京神田 主婦之友社 振替東京一八〇